

REGIONAL

Análisis sobre la situación de la violencia y seguridad ciudadana

Enero a diciembre de 2021



infoSEGURA

Aspectos destacados

- En 2021, perdieron la vida de manera violenta 25 personas cada día en promedio en la regiónⁱ.
- Se registraron 9,188 víctimas de homicidio en la subregión de Centroamérica y República Dominicana. Esto es equivalente a una tasa de 19.3 homicidios por cada 100 mil habitantes, ubicándose por debajo de la tasa promedio de América Latina y el Caribeⁱⁱ.
- Se contabilizaron 1,029 mujeres y 8,144 hombres víctimas de homicidios.
- Los jóvenes siguen siendo las principales víctimas de homicidio. El 42% de las víctimas tenían entre 18 y 30 años de edad.
- Las armas de fuego estuvieron presentes en la gran mayoría de los homicidios: 3 de cada 4 homicidios se cometió con este tipo de arma.
- Los homicidios ocurren en mayor proporción en el área urbana (55.5%).
- El comportamiento de los homicidios ha sido bastante homogéneo a nivel país, pero al analizar a nivel territorial dentro de cada uno de ellos existen marcadas diferencias.

Evidencia

Los homicidios se incrementaron en los países de la región a excepción de El Salvador que registró una disminución del 15.0%.

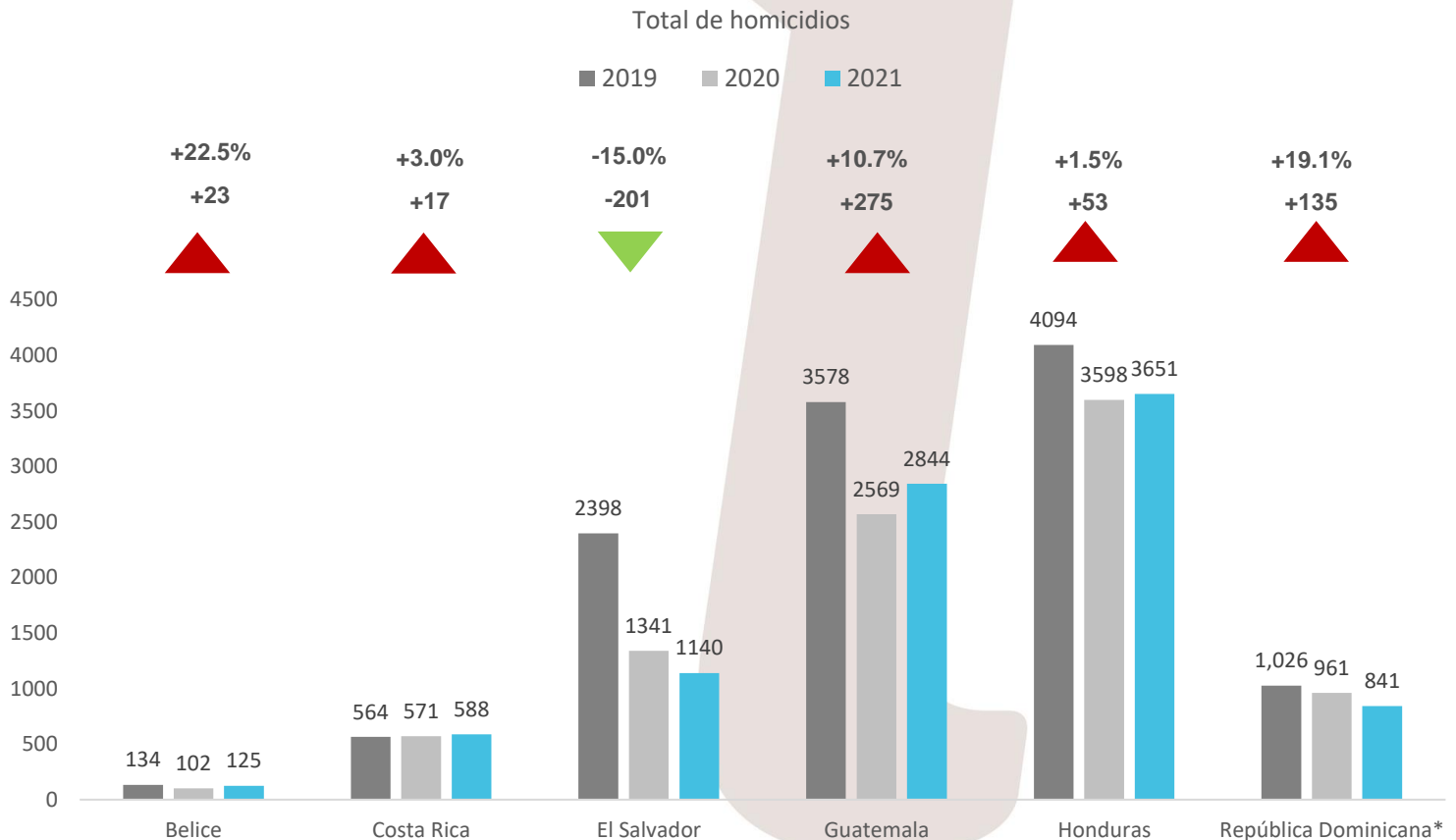

*El dato de República Dominicana responde al periodo entre enero y septiembre de 2019, 2020 y 2021.

La tendencia a la baja de homicidios registrada desde 2015 se ha estabilizado en 2021. La tasa regional subió en 0.5 puntos, y pasó de 18.9 a 19.3 homicidios por cada 100 mil habitantes. Todos los países, excepto El Salvador que registró una disminución de 3.2 puntos y Honduras que mantuvo su tasa similar, evidenciaron incrementos en sus tasas respecto al año anterior.

La disminución de la tendencia en el total de víctimas de homicidio observada desde 2015 se vio afectada debido a un efecto rebote consecuencia del levantamiento de las medidas de restricción a la movilidad implementadas durante 2020 a causa de la pandemia por COVID-19.

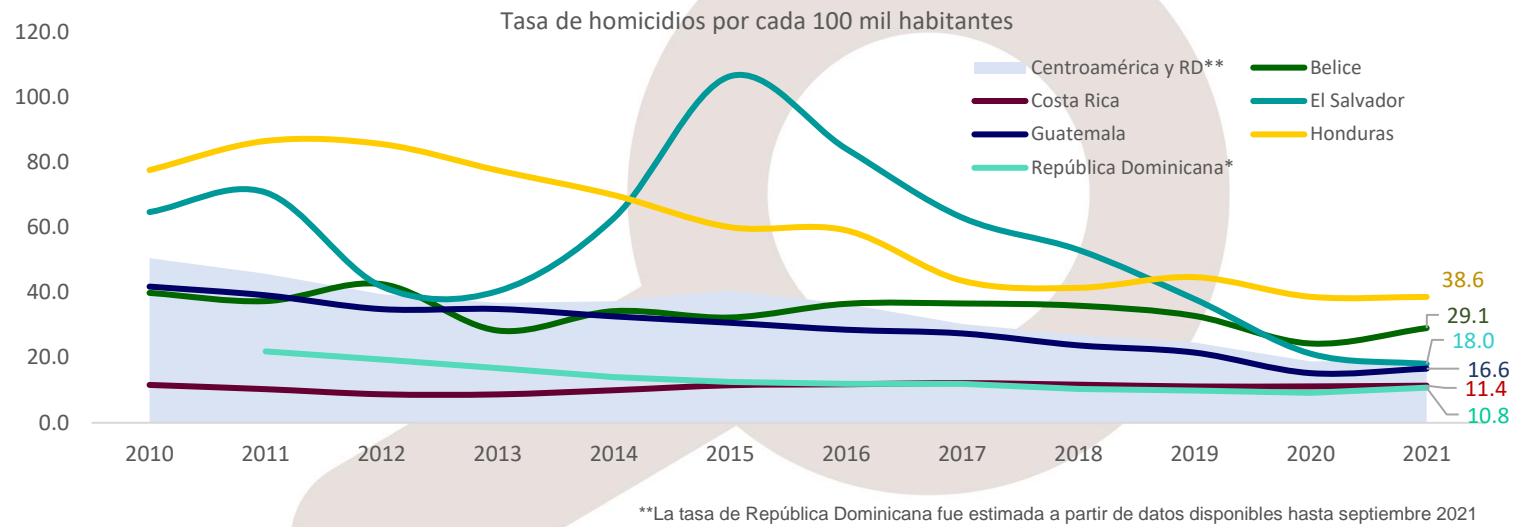

A pesar de que los homicidios en Centroamérica y República Dominicana registraron un aumento de 0.5% en 2021 en comparación al 2020 (46 víctimas más), la tasa se encuentra por primera vez por debajo de la del conjunto de Latinoamérica y el Caribe.

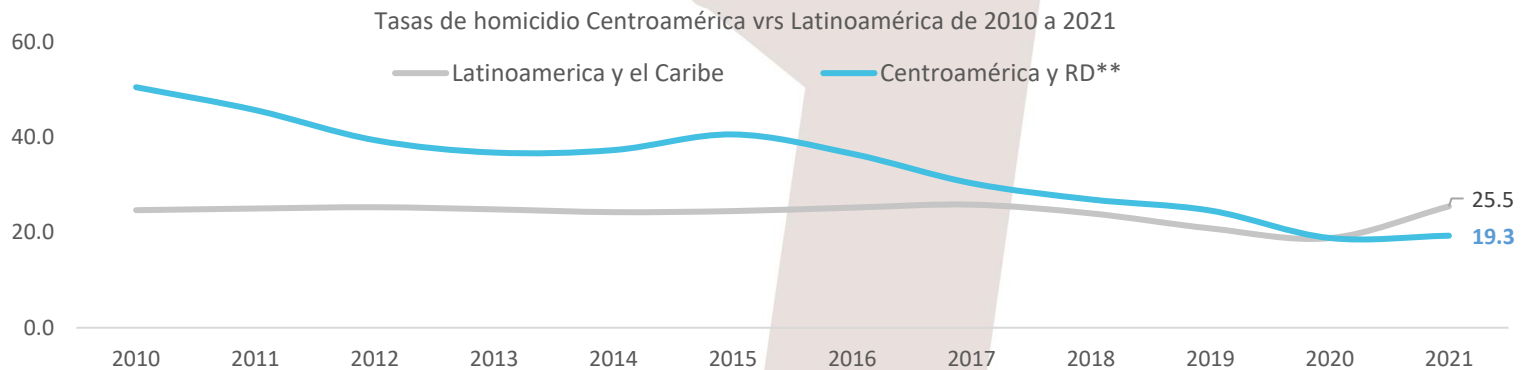

El incremento del número de víctimas de homicidios se hace evidente entre marzo y junio, meses durante los cuales se ejercieron las principales medidas de restricción a la movilidad durante 2020. El resto de los meses, a excepción de enero, se mantuvieron por debajo de los niveles de violencia homicida de 2019 y 2020.

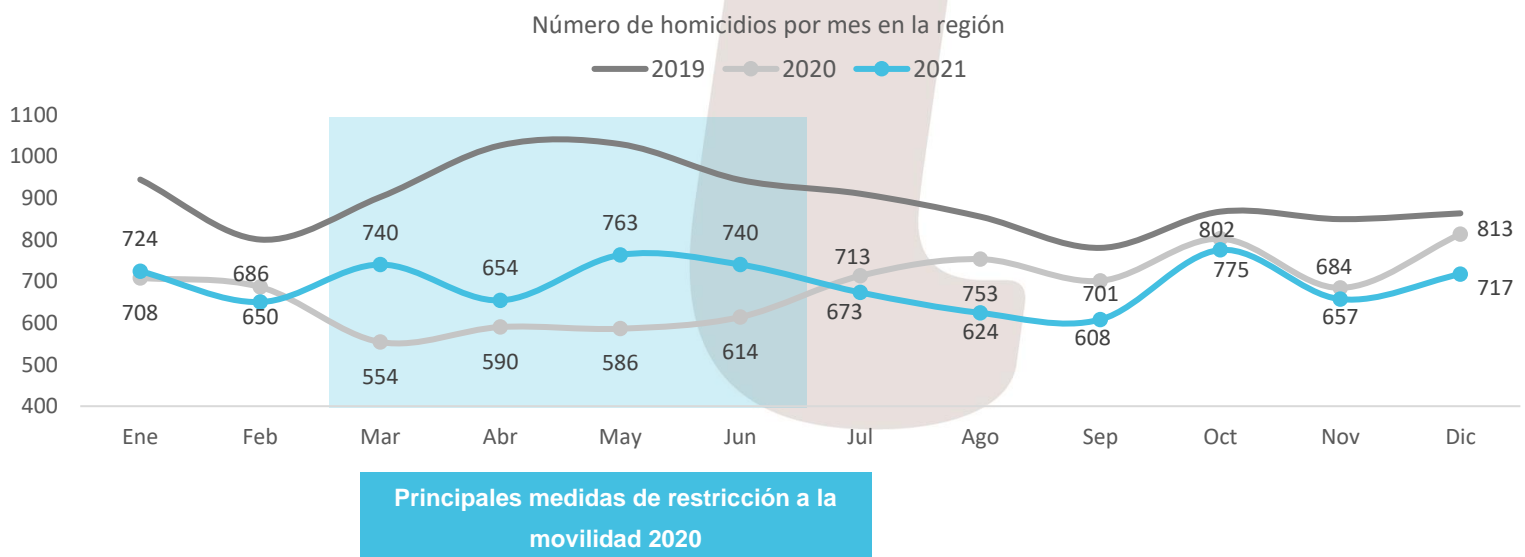

El incremento porcentual en el total de mujeres víctimas de homicidios fue ligeramente mayor al de hombres.

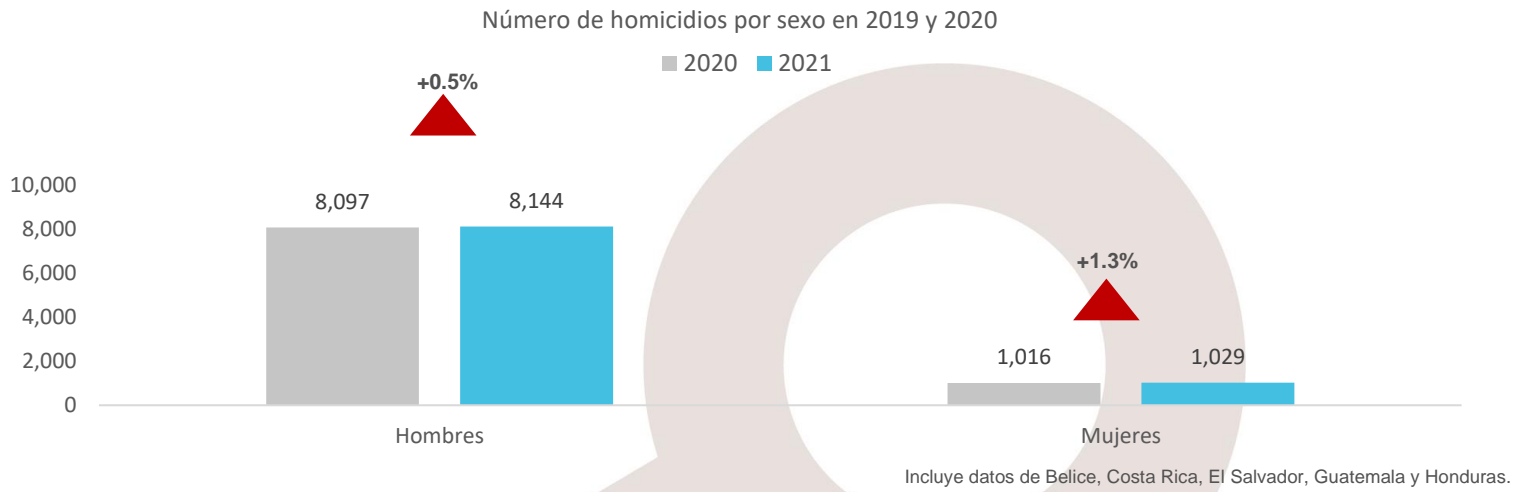

La caída más pronunciada se registró entre el grupo etario de 31 a 40 años (-972 víctimas, -34.8%).

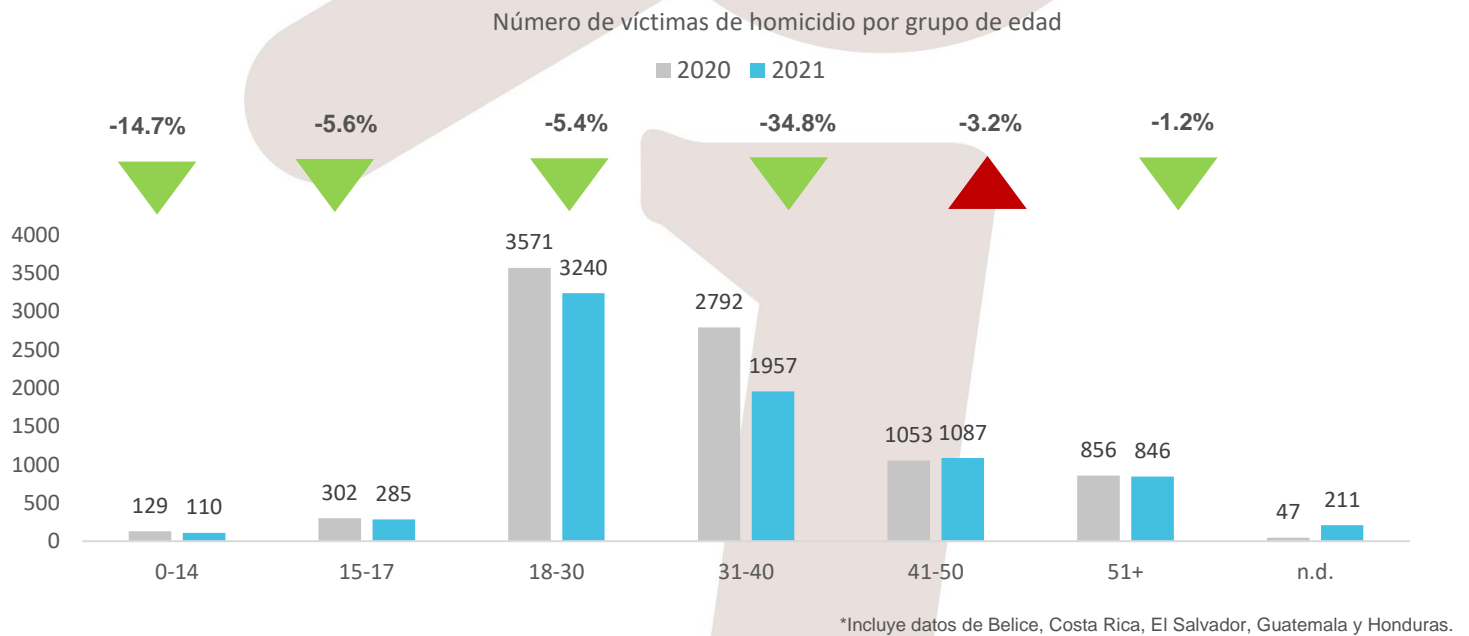

Las armas de fuego continúan estando presentes en la gran mayoría de los homicidios. En 2021, 3 de cada 4 homicidios en se cometió con arma de fuego.

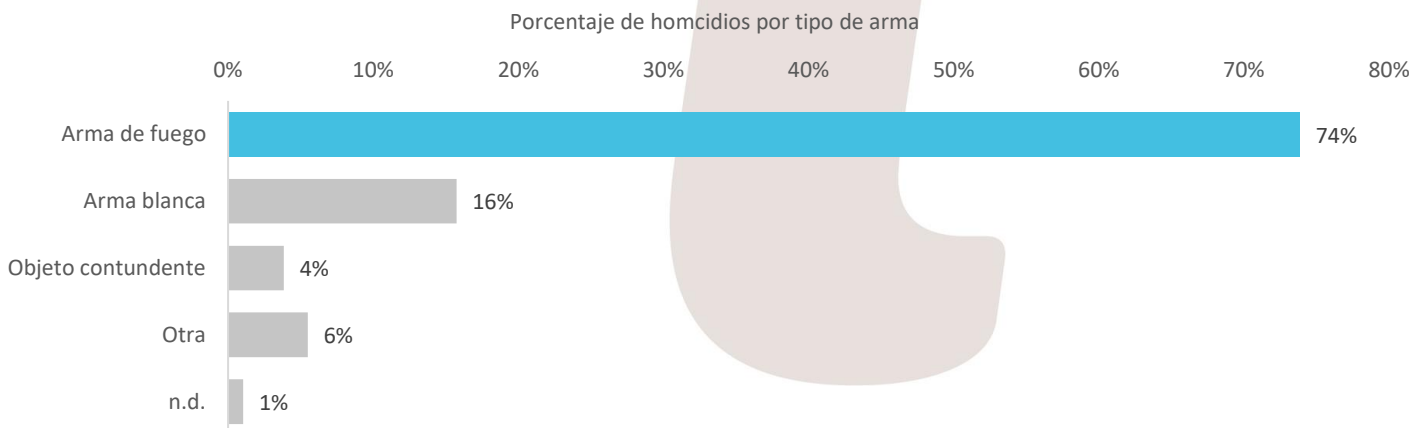

*Incluye datos de Belice, Costa Rica, El Salvador y Honduras.

Los homicidios en el área urbana se incrementan un 15.4%, mientras que en el área rural se registra una disminución de 13.0%. Debido a esto, el porcentaje de los homicidios cometidos en al área urbana se incrementó en 2021 (de 47.1% a 55.5%).

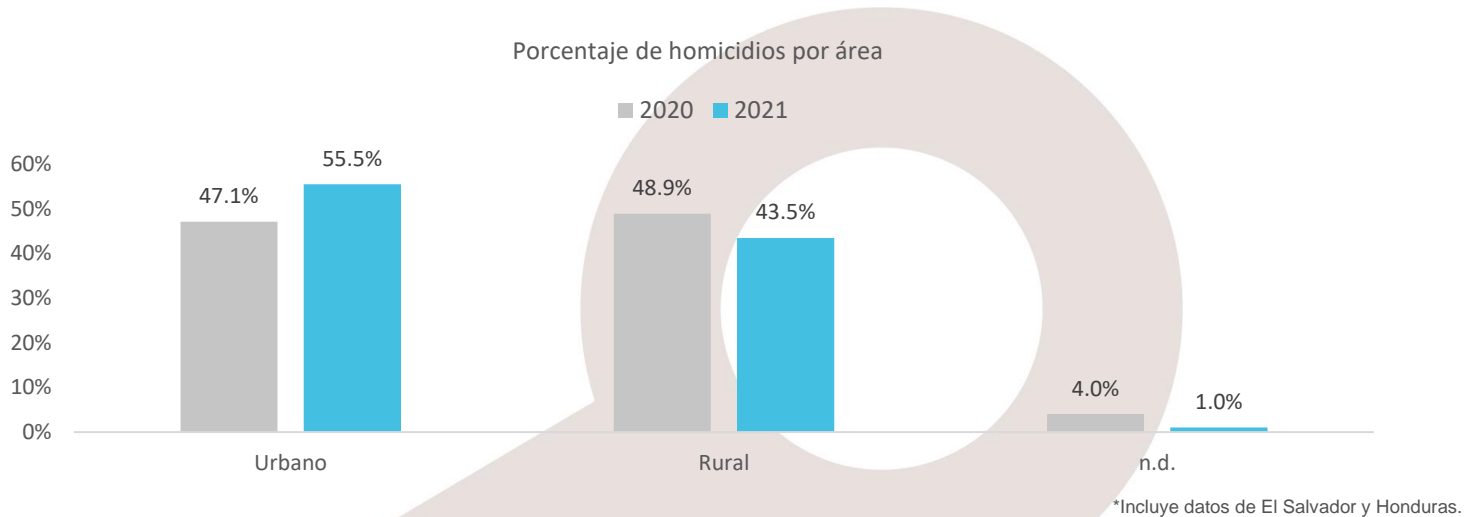

La reducción del número de homicidios no ha sido homogénea nivel territorial durante 2021.

Belice registra incrementos en 4 de 6 de sus distritos. Se identifican estos aumentos en aquellos que concentran la mayoría de la población.

En Guatemala, la mitad de los departamentos experimentaron un incremento en el total de víctimas de homicidio. Estos incrementos se concentraron en los territorios con alta actividad económica, alrededor de rutas fronterizas y comerciales del país.

En el caso de Honduras, 12 de los 18 departamentos registran incrementos. Esos se ubican principalmente en la frontera con Guatemala, El Salvador y Nicaragua.

En El Salvador, 10 de 14 de los departamentos registra reducciones. Los incrementos se concentran en departamentos con zonas costeras y de alta actividad económica.

En Costa Rica, cinco de siete provincias registran un incremento en 2021 con respecto a 2020. Estas se ubican en zonas costeras y fronterizas.

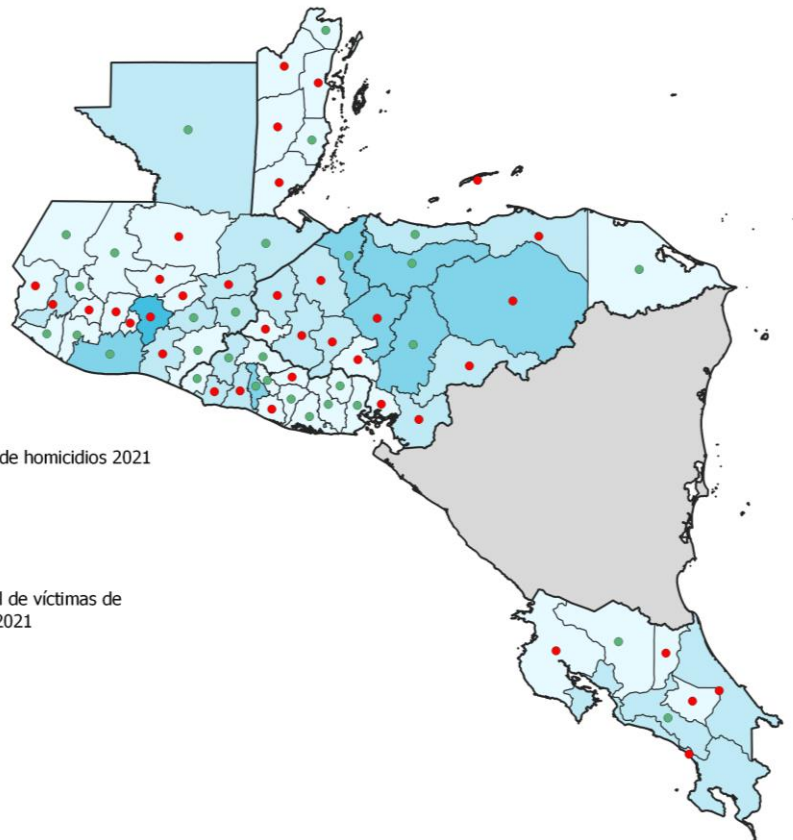

*Incluye datos de Belice, Costa Rica, El Salvador, Guatemala y Honduras.

ⁱ Se incluyen datos de Belice, Costa Rica, El Salvador, Guatemala, Honduras y República Dominicana.

ⁱⁱ Tasa calculada para 26 países



Fuentes: Elaboración PNUD Infosegura con información de Belice, BPD (obtenido a través del BCO); Costa Rica, OIJ; El Salvador, DIA y PNC; Guatemala, PNC (Sección de Estadísticas, en proceso de validación por el INE); Honduras, datos preliminares y estimaciones realizadas a partir de datos de la SEPOL (2021) y estimaciones a partir de datos disponibles para enero- septiembre de 2021, 2020 y 2019 de la Mesa Técnica de Muertes Violentas: Policía Nacional, Ministerio Público/Dirección de Medicina Forense, Registro Nacional de las Personas, Observatorios de Convivencia y Seguridad Ciudadana, Instituto Nacional de Estadísticas, IUDPAS/UNAH, Unidad Técnica de Coordinación Interinstitucional (UTECI)/SubSecretaría en Asuntos Interinstitucionales.

Este análisis fue realizado con datos disponibles a las siguientes fechas:

- Belice: 12 de enero 202
- Guatemala: 9 de enero del 2022
- El Salvador: 11 de enero de 2022
- Honduras: 19 de enero de 2022
- Costa Rica: 21 de enero de 2022